

## Flere unge med dansk oprindelse er udsatte

**A**ndelen af udsatte unge varierer med konjunkturerne, men der er en klar tendens til, at andelen af udsatte unge med dansk oprindelse er voksende. Det viser en ny undersøgelse fra ROCKWOOL Fondens Forskningsenhed. Udsatte unge er defineret som personer mellem 25 og 29 år, der ikke har været i arbejde eller under uddannelse 2 år i træk. Unge med dansk oprindelse er defineret som unge, der har mindst én forælder, der både er dansk statsborger og født i Danmark.

I år 2000 var 5,5 procent af unge med dansk oprindelse udsatte – i 2017 er denne andel vokset til 7,1 procent, hvilket svarer til en stigning på 29 procent.

Når vi ser på alle unge, er andelen af udsatte tæt på 7 procent i både år 2000 og 2017. Der er flest udsatte unge blandt ikke-vestlige indvandrere (ca. 11 procent i 2017), mens der er færrest blandt vestlige indvandrere (ca. 2 procent i 2017). Men over den periode vi studerer, er det altså gruppen af udsatte unge med dansk oprindelse, som er vokset mest.

Figur 1. Andelen af alle unge, som er udsatte, samt andelen af unge med dansk oprindelse, som er udsatte

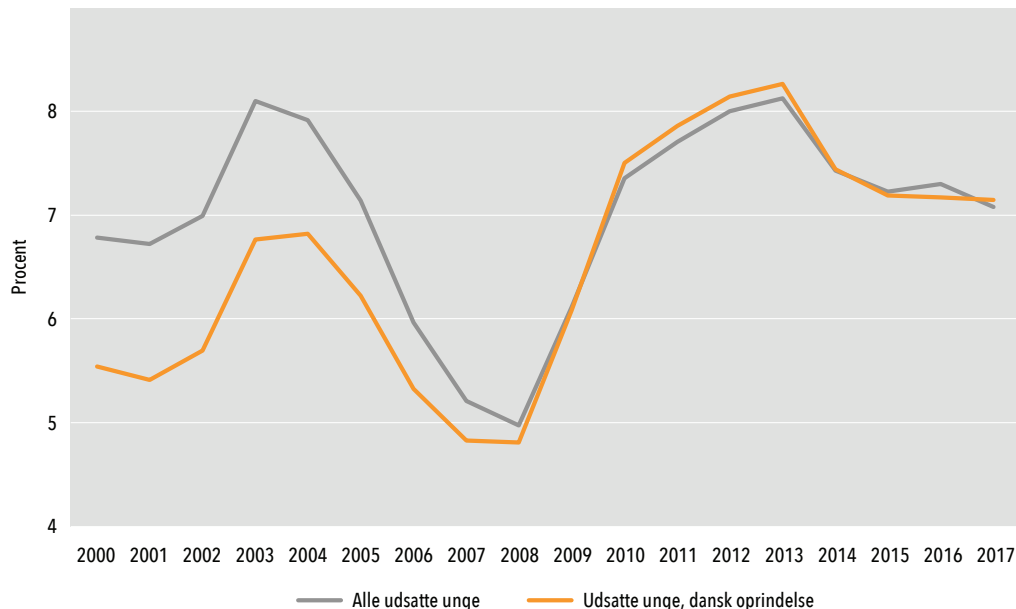

Note: En person er defineret som udsat ung i et givet år, såfremt vedkommende er mellem 25 og 29 år, og i det gældende år samt foregående år hverken har været under uddannelse eller i arbejde ultimo november.

Kilde: ROCKWOOL Fondens Forskningsenhed baseret på den registerbaserede arbejdsstyrkestatistik (RAS) fra Danmarks Statistik. Gruppen ”øvrige udenfor arbejdsstyrken” er ikke medtaget, da mange i denne gruppe kun opholder sig kortvarigt i Danmark.

# Udsatte unge har beskæftigelsesproblemer senere i livet

De udsatte unges beskæftigelsesproblemer varer ved igennem livet. Undersøgelsen viser, at under 40 procent er i beskæftigelse, når de er blevet 35-40 år. Blandt unge, der ikke var udsatte i 2005, er 85 procent i beskæftigelse i 2017.

Hvis de udsatte unge kommer i beskæftigelse, er det ofte som ufaglærte. Mere konkret er over 11 procent af de udsatte unge kommet i beskæftigelse i "omsorgsarbejde indenfor sundhedsområdet" i 2016. Dette er en jobtype, hvor der også ansættes mange ikke-vestlige indvandrere. I 2016 var 9 procent af de ikke-vestlige indvandrere, som var i beskæftigelse, ansat indenfor dette område.

Samtidig er antallet af ufaglærte jobs faldet mere end antallet af de beskæftigede, der er ufaglærte. Det betyder, at de udsatte unges beskæftigelsesmuligheder kan være blevet begrænsede ved denne udvikling.

Disse resultater samt mange andre kan findes i en ny bog fra ROCKWOOL Fondens Forskningsenhed, der på baggrund af analyser fra forskningsenheden belyser væsentlige problemstillinger i de udsatte unges liv. Der er fx analyser af betydningen af sociale begivenheder i barn- og ungdommen, forældres skilsmisse, opvækst i lavindkomstfamilier, et stort alkohol- og hashforbrug, uddannelse og meget mere.



## Undersøgelsens publicering:

Signe Hald Andersen, Bent Jensen, Bodil Wullum Nielsen og Jan Rose Skaksen  
*Hvad vi ved om udsatte unge 2*  
*Individuelle og strukturelle forhold bag udsathed.*  
Gyldendal.

Nyt fra ROCKWOOL Fondens Forskningsenhed. (ISSN 1396-1217) udgives for at informere offentligheden om resultaterne af den løbende forskning i enheden.

Nyhedsbrevet er ikke ophavsretligt beskyttet og må frit citeres eller kopieres med fornøden kildeangivelse.

Du kan se andre udgivelser fra forskningsenheden på: [www.rockwoolfonden.dk/forside/forskning](http://www.rockwoolfonden.dk/forside/forskning)